SIÓAGÁRDI KRÓNIKA

Sióagárd Község Önkormányzata 2016. Augusztus X. Évfolyam 8. szám

Kedves Falubelim!

Eltelt a nyár, és jön a szüret időszaka. Lehet, hogy csak nekem, de nagyon gyorsan telnek a napok. Szerencsére nem eredménytelenül. Reményeim szerint újabb jó hírekkel tudunk majd szolgálni a következő hónapokban. Az idő gyorsasága miatt egy felhívást szeretnék tenni, ami a jövő évet készítené elő és már most el kell kezdeni, hogy legyen belőle valami.

Néhány környékbeli településsel szeretnénk jövő évben megszervezni egy Összművészeti Fesztivált, ami a Művészetek Völgye és az Ördögkatlan Fesztivál mintájára jönne létre. Sikerült megnyerni az ügynek azt a Márta Istvánt, aki a Kapolcsi Művészetek Völgyének egyik legfőbb szervezője és elindítója volt. A terveink szerint ez több napos, nagy médiatámogatással megerősített esemény lenne. Ez helyet adna a községünk hagyományainak bemutatására, egyben lehetőség értékeink megismertetésére az ide látogatóknak.

Mivel a Fesztivált tartalommal kell feltölteni, így azzal a felhívással szeretnék élni, hogy kérem jelentkezzenek nálam, vagy a művelődési házban olyan sióagárdiak, akik segíteni tudnak abban, hogy színes programokkal tudjunk minél több látogatót ide csábítani.

Gondolok arra, hogy ha van valakinek olyan ismerőse, rokona ,barátja , akinek bármilyen művészeti kapcsolata van (népi-, képző-, színházi művészeti stb.,) esetleg kézműves , vagy akár sportoló, zenekar, zenész, színész, ...stb., akikkel közösen fel tudnánk kérni, hogy emelni tudnák Fesztivál színvonalát. Természetesen szívesen várjuk azok jelentkezését is, akik segítenének egy ilyen típusú rendezvény szervezésében, tervezésében vagy bármi ehhez kapcsolódó munkában.

Előre is köszönöm!

Az augusztus vége azt is jelzi, hogy újra becsöngetnek és a fiatalok elfoglalják az iskolapadokat. Sok sikeres napot kívánok nekik,jó tanulást és szép élményeket. A Leányvári gazdáknak pedig eredményes szüretet, legyen sok jó minőségű új bor, és jó hangulat a közös munkához!!!

Gerő Attila
Sióagárd Polgármestere
Tel:+3620/965-5333
Email: polgarmester@sioagard.hu

Szüreti mulatság 2016. szeptember 24.

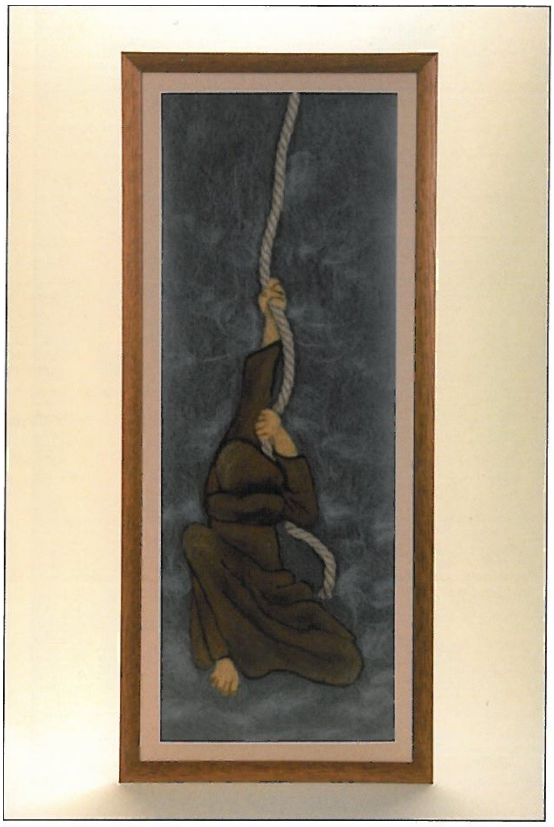

59. **Szücsné Pál Ilona** tojásdíszítő, selyem- és üvegfestő: „Ha megkondul a harang...” (gyapjúkép)

Sióagárdi kézművesek A Magyar Kézművességért Alapítvány nyári kiállításán.

A tárlat a Magyar Kézművesség- 2016 és Menyegző és kézművesség című, kettős tematikájú országos pályázat válogatott anyagát mutatja be. A szakmai zsűri a beadott pályamunkákból 219 jelentkező alkotásait fogadta el a kiállításra.

Köztük Szücsné Pál Ilona nemeztechnikával készített gyapjúképeit, Finta Mihályné fehér lyukhímzéssel készített ünnepi terítőjét és jegy gyűrűpárnát.

A 2016 július 29 és augusztus 28. között megtekinthető tárlatnak a budapesti belváros egyik legszebb neobarokk épülete a Duna Palota ad helyet. Budapest V. kerület Zrínyi u. 5.

Finta Mihályné

11. **Finta Mihályné** hímző:
Jegygyűrűpárna és ünnepi terítő (sióagárdi lyukhímzés)

A kendertől a szőttesig címmel kiállítás

A kendertől a szőttesig címmel, a dolgos hétköznapok, ünnepnapok emlékeit tárva a látogatók elé a művelődési házban 2016. május 20-án megnyílt kiállítás. A sióagárdi általános iskola tanulói a tanév utolsó hetében összevont óra keretében megnézték a bemutatott tárgyakat.

Az általános Iskola tanulói és nevelői nevében szeretnénk köszönetünket kifejezni a tartalmas tájékoztatóért. Szemet gyönyörködtető szőtteseket láthattunk. Nagyon sok új információval gazdagodhattunk a sióagárdi hagyományokról, szokásokról. Köszönetünket szeretnénk tolmácsolni:

Az iskola tanulói és a Tanító nénik! „

Finta Mihályné

Sióagárdi Nyugdíjasok Egyesületének nyári beszámolója

Tavaly június 28.-án a pannonhalmi – székesfehérvári kirándulásunk után elhatároztuk, hogy 2016.ban kirándulunk Zircre, Tihanyba és útba ejtjük a levendula mezőt is.

Ezt az elhatározásunkat 2016. június 23-án megvalósítottuk. Reggel 6 – kor 48-an buszra szálltunk. Első állomásunk Zirc a „Bakony fővárosa" volt, itt az Zirci Ciszterci apátságot látogattuk meg. Idegen vezetőnk ismertette a Barokk apátsági templom „életét" és a benne lévő berendezéseket, oltárokat, freskókat, gyönyörű élmény volt a 20 perces orgona koncert is.

Innen az apátsági műemlék könyvtárba mentünk ahol Ciszterciek 1700-as évektől gyűjtött könyveit láthattuk a szép díszterembe, aminek a „dongaboltozata és a benne lévő Bakony fafajaiból faragott intarziás bútorzata kápráztatott el bennünket.

Ezután következett az álomszép virágzó levendula mező Tihanyban , itt megküzdöttünk a meleggel mert napsütésben nem volt hiány. A bátrabbak arattak a kevésbé bátrak vásároltak a pompásan illatozó levendula csokrokból.

Innen Tihanyi bencés apátságba mentünk megszívlelendő mottója van:

„KERESD A BÉKÉT ÉS JÁRJ UTÁNA!"

Itt a látogató központban bemutató filmet néztünk meg az apátság életéről majd a csodálatos barokk templom, királyi kripta , IV. Károly király emlékszobája, történeti kiállítás és a képzőművészeti kiállítás következett. Szabadprogramra is jutott időnk sétáltunk fagyiztunk és rácsodálkoztunk a lélegzetelállító Tihanyi-félsziget szépségére. Hogy még emlékezetesebbé váljon ez a nap, kompra szálltunk visszanézve a víz sodrását hallgatva indultunk haza..

Nyugdíjas kirándulás

2016. augusztus 1 én Magyarhertelendre mentünk fürdeni. Ez a termálfürdő Baranya megyében Pécstől 20 km-re található . Az ősfás, zöld területtel körülvett fürdő, ahol 4 fedett és 7 kültéri medence várt bennünket. Az időjárás kegyes volt hozzánk egésznap élveztük a különböző hőfokú vizet nagyon családias hangulatban telt a napunk beszélgettünk , úsztunk „dagonyáztunk".

Ez a kis pihenés kijárt nekünk!

Somlai Gáborné

nyugdíjas egyesület elnöke

Pihenés, próbák, új szereplők, új darab

Tevékeny napokat töltöttek el július végén a Fecske Bábcsoport valamint a helyi citerazenekar tagjai - az óvodástól a középiskolás korosztályig - a tolnai holt-Duna partján szervezett bábos táborban, amely a Sióagárdi Önkormányzat valamint a Trambulin Tehetségtámogató Alapítvány támogatásával valósult meg.

Délelőttönként a régi darabokat elevenítettük fel. A fiatal fecskék nagy örömére - akik vállalták -, szerepet is kaptak és próbálhattak a nagyokkal. Nagyon gyorsan tanultak, szinte ragadtak rájuk a népdalok és a szövegek is. A nagyok mozdulatait szinte azonnal lekövették. Még a pihenő időben is kérték, hadd próbáljanak még, sőt voltak, akik önszorgalomból szövegkönyvből tanulták a szöveget a következő próbára. Bámulatos volt látni az igyekezetüket és a lelkesedésüket.

Körvonalazódott a következő új darab is. A gyerekekkel sokat beszélgettünk, népmeséket néztünk kivetítőn, végül terveink szerint a Csillagszemű juhász című mese feldolgozását célozzuk meg szeptembertől.

A táborban lehetőség nyílt kézműves foglalkozásra, sok-sok játékra, és kipróbáltuk a vízi színpadot is a Duna parton.

A citerások folyamatosan segítették munkánkat Horváth Andrea vezetésével. Sokszor zeneszótól és dalolástól volt hangos a ház. Már az új darabhoz is talált Andrea három népdalt, amit a zenészek és a nagy fecskék pár próba után szinte kívülről fújtak.

Közel 30 gyerek étkeztetésében, foglalkoztatásában a reggeli ébresztőtől az esti mese felolvasásáig, nagyszerű önkéntesek és pedagógusok támogattak bennünket. A nap 24 órájában velünk voltak, és odaadó pedagógusként, valamint ha kellett pótapukaként, anyukaként figyelték a bábosok és citerások minden rezdülését.
Nyár végén Szálkán és Alsónánán lépünk fel, majd szeptember 23-án a Nemzeti Művelődési Intézet meghívására Budapesten a Vajdahunyadvári nagyszínpadon mutatkozunk be. Nagy megtiszteltetés számunkra ez a fellépés. Erre is készülünk teljes erőbedobással, hogy méltón képviseljük továbbra is a sióagárdi hagyományokat.

Pekari Bernadett
Csoport vezető

Ha augusztus, akkor Anyatejes Világnapi Ünnepség…

„Tálba nem teszik, késvel nem metszik, egész világ avval nevelőgyik." Ezekkel a sorokkal nyitotta meg Horváth István Képviselő Úr a pénteki ünnepséget. 1992-től tartják világszerte augusztus elsején az anyatejes táplálás világnapját, más néven a szoptatás világnapját.

A tavalyi évhez hasonlóan idén is egy gyönyörű, napsütéses augusztusi délelőtt ünnepelhettünk, és nagy örömömre idén is szép számmal látogattak el az érdeklődők. Aki benézett a Művelődési Házba elsőként Besszer Mónika interaktív előadásán vehetett részt, melynek során beszélgettünk a szoptatás jelentőségéről, pozitív és negatív befolyásoló tényezőkről, továbbá a gyermekek fejlődésére gyakorolt hatásáról. Ezután következett a várvavárt Ringató, László Virág vezetésével, ahol a már ismert dallamok mellett megismerkedhettünk néhány új gyerekdallal is. A rendezvényt a már megszokott módon tombolasorsolás zárta, senki sem ment haza üres kézzel.

Kedves falubeliek

Engem ért az a megtiszteltetés, hogy írhatok a tánctáborról, ami augusztus1-5 ig tartott. Örömmel teszem mert igazán nagy élményben volt részem. A reggelek kicsit nehezen indult a gyerekek számára, ugyan is 8 órától már kezdődött a tánc. De jöttek szorgalmasan és időben.! Mindennap délig tartott az oktatás , közben volt egy kis pihenő reggelivel amit mi anyukák készítettünk kívánságra.

Délben, véleményük szerint finom ebédet kaptak, azután egy kicsit mindenki azt csinálhatott amit akart. Délutánom ként voltak foglalkozások is szalagszedő verseny, levendulás párnácska varrás, dalokat tanultak és mécsest készítettünk. Pénteken pedig 17.00 órától egy tánc bemutató volt az egész heti fáradtságos munkából. Egy élmény volt nézni és közösen táncolni velük! Ezt követte egy közös vacsora és beszélgetés apukákkal- anyukákkal,ami igazán jól sikerült.

Véleményem szerint fantasztikus hét volt, sajnos hamar véget ért. Büszkék lehetünk gyerekeinkre, hogy ilyen kitartóak , szolgalmasak és jó gyerekek voltak!

Továbbá köszönettel tartozunk Sipos Gergőnek és Horváth Dórinak az oktatás és,Horváth Andrea óvó néninek a dalokért Ili néninek, hogy beavatott bennünket a péntő varrás rejtelmeibe és csilla néninek a kézművességért és első sorban a TÁBORÉRT!

Úgy gondolom a gyerekek nevében pedig megköszönhetem a szülőknek és a nagyszülőknek a sok finomságot amit sütöttek –főztek egész héten .Egy élmény volt a tábor!

Ferenci Kovács

Zsuzsanna

Horváth Péter meghívást kapott a Paprikás ételek fesztiváljára szeptember 17.ére Kalocsára. Minden érdeklődőt szeretettel várunk!

Mélységes fájdalommal tudatom, hogy férjem
FADDI VARGA JÁNOS
királyi főszakács
2016. július 24.-én hosszú betegség után elhunyt. Nagyon sokat tett Sióagárdért a Leányvári halfőző versenyt kezdetektől fogva két évtizeden át szervezte. A Hímzésmúzeumot és a Margit pincét továbbra is működtetjük, fiatalos lendülettel a vállalkozást a család folytatja. Kegyeleti okokból kérem minden további érdeklődést mellőzni szíveskedjenek.

Vargáné Kovács Veronika

L A K O S S Á G I F E L H Í V Á S

Védekezés a parlagfű és allergén gyomok ellen

Az emberi egészségre veszélyes gyomok elleni védekezésre kiemelt figyelmet kell fordítani. A hatályos törvény értelmében minden ingatlantulajdonos és földhasználó köteles az allergén gyomok ellen védekezni, illetve a parlagfű virágzását megakadályozni és ezt a vegetációs időszak végéig - októberig - folyamatosan fenntartani. Amennyiben ennek nem tesznek eleget, bírságot szabnak ki rájuk.

Amennyiben június 30-ig a parlagfű elleni védekezési kötelezettségének a földhasználó nem tesz eleget, akkor előzetes felszólítás nélkül **kényszerkaszálást** kell elrendelni a **növényvédelmi bírság** egyidejű kiszabása mellett. Ennek összege **15.000 és 15.000.000 forint** között állapítható meg és ismételten kiszabható.

Amennyiben az emberi egészséget bármely módon veszélyeztető egyéb allergén gyomok (például ürüm, libatop, lórom, pázsitfűfélék) kaszálását nem végzik el a belterületi ingatlanokon, és a védekezésre kötelező határozatban leírtaknak nem tesznek eleget, a közérdekű védekezés elrendelése mellett eljárási bírság kiszabására kerül sor, amely **természetes személy esetén 5.000 és 5.000.000 forint** között állapítható meg és ismételten kiszabható.

Belterületen a védekezési kötelezettség betartásának ellenőrzését, a közérdekű védekezés elrendelését, az eljárási bírság kiszabását **a település jegyzője** végzi. A növényvédelmi bírság kiszabására a Megyei Kormányhivatal Növény- és Talajvédelmi Igazgatósága jogosult.

Az Önkormányzat felhívja az ingatlantulajdonosok figyelmét, hogy a pollenszennyeződés megakadályozása érdekében környezetükben a gyomirtást, kaszálást folyamatosan, a vegetációs időszak végéig végezzék!

Balogh Györgyi Aljegyző

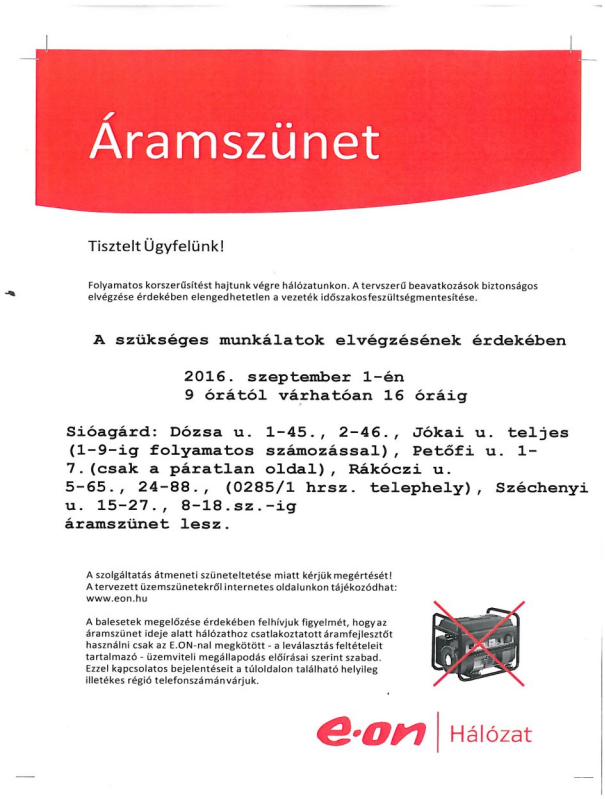

Áramszünet

Tisztelt Ügyfelünk!

Folyamatos korszerűsítést hajtunk végre hálózatunkon. A tervszerű beavatkozások biztonságos elvégzése érdekében elengedhetetlen a vezeték időszakos feszültségmentesítése.

A szükséges munkálatok elvégzésének érdekében

2016. szeptember 1-én
9 órától várhatóan 16 óráig

Sióagárd: Dózsa u. 1-45., 2-46., Jókai u. teljes (1-9-ig folyamatos számozással), Petőfi u. 1-7.(csak a páratlan oldal), Rákóczi u. 5-65., 24-88., (0285/1 hrsz. telephely), Széchenyi u. 15-27., 8-18.sz.-ig áramszünet lesz.

A szolgáltatás átmeneti szüneteltetése miatt kérjük megértését!
A tervezett üzemszünetekről internetes oldalunkon tájékozódhat: www.eon.hu

A balesetek megelőzése érdekében felhívjuk figyelmét, hogy az áramszünet ideje alatt hálózathoz csatlakoztatott áramfejlesztőt használni csak az E.ON-nal megkötött - a leválasztás feltételeit tartalmazó - üzemviteli megállapodás előírásai szerint szabad. Ezzel kapcsolatos bejelentéseit a túloldalon található helyileg illetékes régió telefonszámán várjuk.

e·on | Hálózat

FELHÍVÁS!

Bizonyára észre vették, hogy eltűntek **a** szelektív szigetek melynek oka, hogy minden házhoz biztosítanak szelektív gyűjtésre alkalmas kukát az Alisca Terra munkatársai.

Akinek még nincs ilyen hulladékgyűjtője és igényt tart rá Szekszárdon az Alisca Terránál tud igényelni.

Kedves Sióagárdiak!

Önkormányzatunknak továbbra is lehetősége van nehéz élethelyzetbe került emberek támogatására. Amennyiben úgy érzi, hogy időszakosan vagy tartósan létfenntartási gonddal küzd, nyújtsa be települési segély iránti kérelmét Sióagárd Község Önkormányzatához. A kérelmek elbírálása várhatóan 2016. szeptember hónap vége.

Felhívjuk tisztelt figyelmüket, hogy a kérelmet abban az esetben, áll módunkban pozitívan elbírálni, ha az maradéktalanul az megfelel az 5/2015 (III.1) önkormányzati rendeletnek. (Hiánytalanul becsatolt iratok, rendeletben meghatározott szint alatti jövedelem, stb.)

A kérelem nyomtatvány és további információk Sióagárd Község Önkormányzatánál kérhetőek személyesen a Kossuth utca 9.-ben vagy telefonon 74/437-295

Gerő Attila
polgármester

KÖZÉRDEKŰ INFORMÁCIÓK

Sióagárd Polgármestere:
GERŐ ATTILA
Tel: 06-20/965-5333

KÖLESDI KÖZÖS ÖNKORMÁNYZATI HIVATAL
SIÓAGÁRDI KIRENDELTSÉGE

Aljegyző:
Balogh Györgyi
Hétfő: ügyfélfogadási szünet
Kedd –Szerda: Harci kirendeltség
Csütörtök: 8.00-12.00 13.00-16.00
Péntek: 8.00-13.00
Elérhetőség: Kossuth u. 9.
Tel.: 74/437-295
E-mail: sioagard@sioagard.hu
http://www.sioagard.hu

ORVOSI RENDELŐ
Cím: Sióagárd, Kossuth u. 3
Tel: 74/437-051 06-30/929-5645
Háziorvos: Dr. Horváth Erika
Hétfő, kedd , péntek: 8.00-13.00
Szerda: 14.00-18.00
Csütörtök: 10.00-13.00
vérvétel: Csütörtök: 8.00-10.00

VÉDŐNŐ
Szabó Kata
Tel: 06-30/2758-472, 74/437-022

CSALÁDSEGÍTŐ ÉS GYERMEKJÓLÉTI SZOLGÁLAT
Csesznegi Andrea
Tel:+3670/197-6343
Fogadóóra: szerda 10-12 óra

GYÓGYSZERTÁR
Cím: Sióagárd, Kossuth u. 6.
Tel: 74/437-098
Hétfő, Kedd ,Csütörtök, Péntek: 11-13 óra
Szerda: 16-18 óra

KÖNYVTÁR
Cím: Sióagárd, Kossuth u. 2.
Vezető: Schüller Ákosné Hedi
Hétfő: 15-18, csütörtök: 15-18 óra
Szombat: 8-10

MŰVELŐDÉSI HÁZ ÉS TELEHÁZ
Cím: Sióagárd, Kossuth u. 1.
Vezető: Gerő Attila
Tel: 74/437-309
Email: muvhaz@sioagard.hu
A Teleház nyitva tartása:
Hétfő: 8.00-16.00
Kedd: 8.00-16.00
Szerda: 8.00-16.00
Csütörtök: 8.00-16.00
Péntek: 8.00-13.00
Falugazdász fogadóórája
Kedd: 13.00-16.00

ISKOLA
Cím: Sióagárd, Kossuth u. 2.
Tel: 74/437-016
Vezető: Szűcs Józsefné

ÓVODA
Cím: Sióagárd, Kossuth u.50.
Tel: 74/437-079
Vezető: Horváth Andrea

KÖRZETI MEGBÍZOTT
Csipai János
Tel: 06-30/419-2293 Segélyhívó: 107

POLGÁRŐRSÉG
Kökény András Tel:06-20/2316-999

Szüreti Mulatság
2016. szeptember 24. Sióagárdon

14:00-tól Korzózás
14:30-tól Fotózás a Templomkertben
15:00-tól Szüreti felvonulás
17:30-tól Műsor a Tájház udvarán Gyerekprogrammal kisérve: Toma mester vidám játékai
20:00-tól Tűzijáték
20:10-2:00ig Bál a Cocktail Band-del

Főzési lehetőség baráti társaságoknak, ehhez a rendezvény területén helyet és eszközöket (pad, asztal...stb.) biztosít Sióagárd Község Önkormányzata.
Helyfoglalás a művelődési házban.

Kiadja: Sióagárd Község Önkormányzata, Felelős szerkesztő.: Gerő Attila, megjelenik: havonta;
szerkesztőség címe: Sióagárd, Kossuth u. 1., email: muvhaz@sioagard.hu, web: **www.sioagard.hu**